

# **Dotační programy na podporu sportu pro rok 2025**

**seminář pro žadatele**

**Odbor sportu**

**29.08.2024**

# Co je cílem semináře...



město / úřad



cesta bez překážek



sportovní kluby



**Představení dotačních programů z oblasti sportu pro rok 2025 a metodiky volby správného dotačního programu.**

**Předání informací** vedoucí nejen **ke správnému** (věcnému i obsahovému) **podání žádosti**, která je cestou k získání finančních prostředků, ale také k pochopení všech podmínek správného užití a zachycení v účetnictví pro bezproblémové vyúčtování dotace.

# Kde naleznete informace...

www.ostrava.cz → ÚŘAD → DOTACE → SPORT → PROGRAMY

The screenshot shows the website www.ostrava.cz with the following navigation path highlighted:

1. [www.ostrava.cz/cs](http://www.ostrava.cz/cs)
2. **ÚŘAD**
3. **Dotace**
4. **SPORT**
5. **TĚLOVÝCHOVA A SPORT**

The page content includes:

- OSTRAVA!!!** logo and navigation menu (KARIÉRA, KONTAKT, EN).
- Navigation tabs: OSTRAVA, ÚŘAD, INVESTOR, FAJNOVA.
- Menu categories: ORGÁNY MĚSTA, ČINNOSTI ÚŘADU, ELEKTRONICKÉ SLUŽBY, NEJHLEDANĚJŠÍ.
- DOTACE** section with search filters: Rok vyhlášení, Oblast podpory, Stav, Zobrazených záznamů.
- KULTURA A VOLNÝ ČAS** section with a sub-menu: TĚLOVÝCHOVA A SPORT, SPOLEČENSKÁ ODPOVĚDNOST VE SPORTU, SPORTOVNÍ INFRASTRUKTURA, SPORTOVNÍ AKCE, VÝZNAMNÉ SPORTOVNÍ KLUBY, VZDĚLÁVÁNÍ, SOCIÁLNÍ SLUŽBY A ZDRAVOTNICTVÍ, KANALIZACE, ENERGIE, ARCHÍV DOTACÍ.

# Vyhlášené programy

- 1 Program na podporu **významných sportovních klubů**
- 2 Program na podporu **tělovýchovy a sportu**
- 3 Program na podporu **sportovních akcí**
- 4 Program na podporu **sportovní infrastruktury**

# Důležité termíny!!!

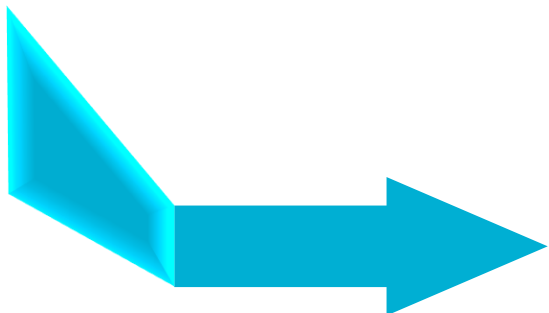

**TERMÍN PRO PODÁNÍ ŽÁDOSTI  
JE OD 13.09. DO 27.09.2024**



**LHŮTA PRO ROZHODNUTÍ  
NENÍ STANOVENA, PŘEDPOKLÁDÁ  
SE PROJEDNÁNÍ V ZM 12/2024**

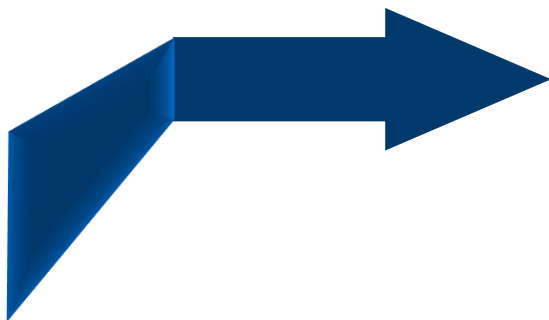

**UZAVŘENÍ DOTAČNÍ SMLOUVY  
PŘEDPOKLÁDÁ SE OD 01.01.2025  
TERMÍN PRO POUŽITÍ PROSTŘEDKŮ  
BUDE PO CELÝ ROK 2025 (MIMO  
SPORTOVNÍ AKCE)**

# Stále platí...a nemění se...

## Uzavírání veřejnoprávní smlouvy **v ý h r a d n ě** v elektronické podobě

- Podepisující osoba musí být vždy ta osoba (nebo osoby), která je oprávněna jednat za žadatele.
- Podepisující osobou je fyzická osoba, která vytváří elektronický podpis, přičemž nelze použít elektronický podpis vydaný jiným zaměstnavatelem, než je žadatel o dotaci!!! **POZOR NA KOMERČNÍ PODPIS!!!**
- V případě uzavírání smlouvy v zastoupení, zmocněnec jednající za příjemce dotace doloží plnou moc.

# Stále platí...a nemění se...

Úplný výpis skutečných majitelů musí být aktuální ...



## Úplný výpis

z evidence skutečných majitelů vedené  
Krajským soudem v Ostravě  
oddíl , vložka

---

**Spisová značka:**

---

**Název:** Sportovní klub

---

**Identifikační číslo:**

---

**Skuteční majitelé:**

Skutečný majitel:

# Stále platí...a nemění se...

ve formuláři žádosti při zadání IČO automaticky stáhnou údaje o žadateli ze systému ARES

Informace o žadateli			
IČO:		DIČ:	CZ
Plátce DPH:	Ne		
Název žadatele :	[bude automaticky nataženo z ARES]		
Právní forma žadatele:	<i>Právnícká osoba</i>		
Kategorie žadatele:			
Údaje o skutečném majiteli právnické osoby:			
Osoby, v nichž má právnická osoba podíl a výše tohoto podílu:			



# Co zásadního se změnilo...

## .... v uznatelných nákladech projektu!!!

Uznatelným nákladem je takový náklad, který je mimo jiné...

...uveden v položkovém rozpočtu projektu, přičemž jsou povoleny libovolné přesuny mezi jednotlivými nákladovými položkami za podmínky dodržení limitů uvedených u konkrétních uznatelných nákladů.

Příjemce dotace tak může dělat finanční přesuny mezi jednotlivými nákladovými druhy s tím, že výše dotační podpory se tímto nemění.

### **PROTO!!!**

Doporučujeme do žádosti uvést všechny uznatelné náklady daného programu, aby se předešlo tvorbě dodatků.

**BUĎTE POZORNÍ** a pečlivě dodržujte **stanovené limity** u jednotlivých nákladových druhů.

# Co zásadního se změnilo v závěrečném vypořádání...

- **Finančním vypořádáním** rozumíme vyplnění formuláře **Finanční vypořádání dotace/závěrečná zpráva** (k dispozici na webu) se odevzdává **fyzicky nebo datovou schránkou**;
- **Formulář** obsahuje základní informace o projektu, informace o dalších zdrojích financování, přehled účetních dokladů o nákladech krytých touto dotací a slovní popis použití dotace, naplnění účelu dotace a informace o prezentaci SMO.
- Položkou „**náklady projektu vyúčtováno paušální částkou**“ rozumíme náklady, které nemusí být prokazovány ani rozpisem nákladů, ani kopiemi dokladů.

# Co zásadního se změnilo v závěrečném vypořádání...

- **NOVINKA:** v programu TV a VSK se nově **nemusí u vyúčtování (v lednu 2026) přikládat kopie** dokladů uznatelných nákladů, pouze jejich **vyčerpávající výčet!!!** (ve formuláři vypořádání dotace) **s výjimkou subjektů, které budou k předložení těchto kopií vyzvány v průběhu roku 2025.**
- Ty subjekty, které budou k tomuto vyzvány, doloží v rámci finančního vypořádání, k datu uvedenému ve smlouvě (v 2026), také kopie dokladů uplatněných nákladů, včetně dokladů o jejich úhradě. Příjemce dotace může být k předložení vyzván pouze do 31.10.2025. Kdo do tohoto termínu nebude vyzván, kopie dokladů nepředkládá.
- Budte při vyplnění nákladů **pečliví, uveďte do formuláře konkrétní údaje daného nákladu, který je uveden v daňovém dokladu!!!**

# Co se někdy nepodaří...



# Co se nedařilo...

- **Úplný výpis z evidence skutečných majitelů** byl často **zaměňován** a dokládán pouze částečným výpisem nebo úplným výpisem ze spolkového rejstříku.
- **odesílání žádosti do DS** - v případě povinnosti jednání dvou a více statutárních zástupců za subjekt → žádost **musí být elektronicky podepsaná** všemi zástupci (!!!sken není originál!!!). Pozor na správnost ID DS (5zubv7w).
- Závěrečné vypořádání dotace včetně závěrečné zprávy musí být zpracovány vždy na **předepsaných formulářích** (pro každý Program zvlášť).
- **Při vyúčtování nutno dokládat všechny potřebné dokumenty** – smlouvy (nájemní, podnájemní, trenérské, o spolupráci, pracovní, o dílo, dohody a jiné), objednávky, pracovní výkazy, seznamy účastníků (soustředění, školení, ubytování, doprava), překlady zahraničních účetních dokladů do českého jazyka, zálohové faktury, bankovní výpisy z účtu, propozice k turnajům, závodům apod.



# UPOZORŇUJEME NA ZBYTEČNÉ CHYBY

- POZOR NA **KOMERČNÍ PODPIS!** NESMÍ SE POUŽÍT!!! MUSÍ BÝT PODPIS KVALIFIKOVANÝ!!!
- POZOR NA **NÁZEV PROJEKTU**, RADĚJI VOLTE OBECNÉ NÁZVY, NIKOLI KONKRETIZOVANÉ. Nepoužívejte názvy projektu, náklady, které poté uplatňujete nemusí být uznány, protože mohou být s názvem projektu v rozporu např. „pokrytí stále rostoucích energií“, „nákup dresů a branek“ aj.
- Pokud je předepsána minimální hodnota dokladu 1 000 Kč **rozumí se tím samotný daňový doklad**, nikoli sběrný výdajový pokladní doklad!!!
- POZOR NA **ROZDÍL MEZI OSOBNÍMI NÁKLADY A EXTERNÍMI SLUŽBAMI**, smlouva s trenérem (nepojmenovaná smlouva nebo příkazní smlouva), který nemá IČO a vykonává činnost jako nezávisle povolání, je stále služba externí (OSVČ), není to osobní náklad, který vzniká na základě pracovněprávního vztahu
- **OZNAMUJTE ZMĚNY!!! VČETNĚ NÁZVU!!!**





# UPOZORŇUJEME NA ZBYTEČNÉ CHYBY

- Doložení účetní sestavy s oddělenou evidencí čerpání dotace.
- Popis nákladu ve formuláři – přesný, konkrétní. Nepoužívejte obecný pojem „materiál“. Text „Financováno z rozpočtu...“ na originály dokladů.
- Odevzdání vyúčtování – **hlídejte si termíny**.
- Většina chyb pramení z nepozornosti, neznalosti. **Čtěte pečlivě** smlouvu, program.
- Pokyny příjemcům dotací zveřejněny na webu [www.ostrava.cz](http://www.ostrava.cz) nebo [www.fajnovysport.cz](http://www.fajnovysport.cz).
- Máte-li pochybnosti či nejasnosti, **ptejte se**.

[martina.hawlaskova1@ostrava.cz](mailto:martina.hawlaskova1@ostrava.cz)

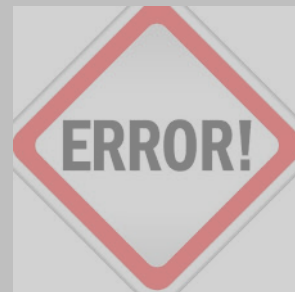

# Program na podporu významných sportovních klubů

**Ing. Petra Teichmannová**



# Program na podporu významných sportovních klubů z rozpočtu statutárního města Ostravy pro rok 2025

## Tímto programem....

... podporujeme rozvoj sportovních klubů a tělovýchovných jednot, jejichž členové reprezentují statutární město Ostravu v roce 2025 ve sportovních soutěžích organizovaných na nejvyšší národní či mezinárodní úrovni...

## .... a to v tomto finančním rámci

- celkový předpokládaný objem peněžních prostředků → **116 600 000 Kč**
- maximální výše poskytnuté dotace na jeden projekt → **35 000 000 Kč**
- minimální výše poskytnuté dotace na jeden projekt → **100 000 Kč**

# Program na podporu významných sportovních klubů z rozpočtu statutárního města Ostravy pro rok 2025

Okruhem způsobilých žadatelů jsou... právnické osoby zajišťující sportovní činnost, se sídlem na území SMO, a to:

- **mládežnické sportovní kluby** (právnické osoby), které **úzce spolupracují** s významnými sportovními kluby při přípravě mládeže pro vrcholový sport a jejichž vzájemná spolupráce a součinnost je prokazatelným způsobem doložitelná (pojem „úzká spolupráce s významným sportovním klubem“ je vysvětlen pod čarou)
  
- **významné sportovní kluby** (právnické osoby), které zajišťují tělovýchovnou a sportovní činnost na území statutárního města Ostravy a jejichž členové v seniorské kategorii reprezentují město Ostrava ve sportovních soutěžích organizovaných na nejvyšší národní či mezinárodní úrovni.

# KATEGORIE PODPOROVANÝCH SPORTŮ A MAXIMÁLNÍ ROZSAH PODPORY

Kategorie	Druh sportu	Max výše dotace
1	Fotbal, hokej (nejvyšší soutěž)	35 000 000 Kč
2	Fotbal, hokej (druhá nejvyšší soutěž)	9 500 000 Kč
3	Basketbal, volejbal, házená, florbal, atletika, gymnastika (nejvyšší soutěž)	7 000 000 Kč
4	Judo, box, zápas, stolní tenis, plavání, lukostřelba, baseball, softball, americký fotbal, badminton (nejvyšší soutěž)	3 000 000 Kč
5	Fotbal, hokej (třetí nejvyšší soutěž)	1 500 000 Kč

# Uznatelné náklady ..

- **Uznatelným nákladem je náklad, který je uveden v položkovém rozpočtu projektu, přičemž jsou povoleny libovolné přesuny mezi jednotlivými nákladovými položkami za podmínky **dodržení limitů** uvedených u konkrétních nákladových druhů.**
- **DOPORUČUJEME do žádosti uvést všechny druhy uznatelných nákladů, čímž předejdeme tvorbě dodatků;**
- **doplněna položka nájemné (platí na pronájem, nikoli podnájem!) v bytech/městských bytech pro hráče a členy realizačního týmu klubu, kteří v daném roce aktivně v klubu působí, a jejichž trvalý pobyt je mimo území Ostrava-město;**
- **Uznatelné věcné ceny jsou i dárkové poukazy na sportovní potřeby.**

# Uznatelné náklady ..

- **opravy a udržování sportovišť** – drobné opravy a údržba sportovišť neinvestičního charakteru (v maximální souhrnné částce do 30 % z maximální výše poskytnuté dotace), **příčemž tyto neinvestiční náklady nelze jako uznatelné uplatnit v případě opravy a údržby majetku, který je ve vlastnictví SMO a městských obvodů SMO, příspěvkových organizací zřízeným SMO nebo městským obvodem SMO, obchodních společností s majetkovou účastí SMO nebo městského obvodu SMO;**
- **Pozor na rozdíl mezi osobními náklady a externě dodanými službami! Byla zrušena limitní hodinová sazba, nově zaveden celkový finanční limit, a to buď na službu nebo na osobu;**
- **V rámci ubytování lze použít i na doprovod sportovce ZTP/P;**
- **paušální náklady projektu**, tedy nákladů jejichž výše nemusí být prokazována v rámci finančního vypořádání dotace jsou stanoveny ve výši **10 % poskytnuté dotace, maximálně však do výše 250 000 Kč.**

# Stále platí....

- podmínkou pro poskytnutí dotace **je realizace minimálně 2 tréninkových jednotek týdně v minimální délce 45 minut, v celkovém rozsahu minimálně 30 týdnů za rok** (soutěžní období nebo kalendářní rok) tak, aby byl naplněn charakter celoroční činnosti,
- **žadatelé zabezpečující tělovýchovnou a sportovní činnost v rámci 4 a více sportovních odvětví si v případě sportovních odvětví, ve kterých se v seniorské kategorii neúčastní sportovních soutěží organizovaných na nejvyšší národní či mezinárodní úrovni mohou podat žádost rovněž v Programu na podporu tělovýchovy a sportu!!!**



# Program na podporu tělovýchovy a sportu

**Simona Hrbáčová DiS.  
Mgr. Markéta Kročilová**



# Program na podporu tělovýchovy a sportu z rozpočtu statutárního města Ostravy pro rok 2025

## Tímto programem....

... vytváříme podmínky pro zapojení obyvatel, zejména dětí a mládeže, včetně handicapovaných občanů, do pravidelných sportovních aktivit a chceme tak dosáhnout zvýšení zájmu o aktivní pohyb a zdravý životní styl na základě podpory celoroční činnosti sportovních klubů působících na území statutárního města Ostravy. (**Nevztahuje se na účast sportovce v navazujících sportovních kempech, kurzech a obdobné sportovní činnosti, kterou sportovní klub organizuje jako opakované sportovní akce s možností dobrovolné účasti dětí a mládeže**).

## .... a to v tomto finančním rámci

- celkový předpokládaný objem peněžních prostředků → **43 300 000 Kč**
- maximální výše poskytnuté dotace na jeden projekt → **2 000 000 Kč**
- minimální výše poskytnuté dotace na jeden projekt → **20 000 Kč**



# Důležité informace...

- **Okruh způsobilých žadatelů** - právnické osoby zajišťující tělovýchovnou a sportovní činnost na území SMO.
- **Žadatelé, kteří zabezpečují tělovýchovnou a sportovní činnost v rámci 4 a více sportovních odvětví a současně se v seniorské kategorii účastní sportovních soutěží organizovaných na nejvyšší národní či mezinárodní úrovni, mohou podat žádost rovněž v Programu na podporu významných sportovních klubů.**

# Stále platí, že....

**Soutěžní člen**  je řádně evidovaný sportovec ve věku od 5 do 21 let, který vykonává sportovní činnosti s těmito podmínkami:

- je registrovaným členem, který se pravidelně účastní sportovních soutěží;
- soutěžil v období od 01.01.2023 do 31.08.2024 a je řádným členem žadatele k rozhodnému datu 31.08.2024;
- **účastní se pravidelně minimálně 2 tréninkových jednotek týdně v minimální délce 45 minut, v celkovém rozsahu minimálně 30 týdnů za rok (soutěžní období nebo kalendářní rok);**
- má uhrazený **členský příspěvek v minimální výši 500 Kč** pro daný rok (soutěžní období nebo kalendářní rok);
- **má trvalý pobyt** na území okresu Ostrava – město.

# Stále platí, že....

**Nesoutěžní člen**  je řádně evidovaný sportovec ve věku od 5 do 21 let, který vykonává pravidelnou sportovní činnost s podmínkami:

- účastní se **pravidelně minimálně 1 tréninkové jednotky týdně** v minimální **délce 45 minut**, v celkovém rozsahu **minimálně 30 týdnů za rok** (soutěžní období nebo kalendářní rok);
- má uhrazený členský příspěvek **v minimální výši 500 Kč** pro daný rok (soutěžní období nebo kalendářní rok);
- je řádným členem žadatele k rozhodnému datu 31.08.2024;
- **má trvalý pobyt** na území okresu Ostrava – město.

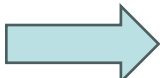
**Hendikepovaný člen**  je řádně evidovaný sportovec, jehož **věk není omezen**, je řádným členem žadatele k rozhodnému datu 31.08.2024 a má uhrazený **členský příspěvek v minimální výši 300 Kč** pro daný rok (soutěžní období nebo kalendářní rok).

# Stále platí....

**Za úhradu členského příspěvku se nepovažuje:**

- úhrada vstupného,
- poplatek za účast na tréninku,
- poplatek za sportovní kroužek či kurz,
- účast sportovce na **opakujících se „otevřených“ sportovních kempech** či obdobných akcích pořádaných a organizovaných žadatelem,
- úhrada poplatků a příspěvků obdobného typu.

# Uznatelné náklady ..

- **Uznatelným nákladem je náklad, který je uveden v položkovém rozpočtu projektu, přičemž jsou povoleny libovolné přesuny mezi jednotlivými nákladovými položkami za podmínky **dodržení limitů** uvedených u konkrétních nákladových druhů.**
- **DOPORUČUJEME do žádosti uvést všechny druhy uznatelných nákladů, čímž předejdeme tvorbě dodatků;**
- **doplněna položka nájemné (platí na pronájem, nikoli podnájem!) v bytech/městských bytech pro hráče a členy realizačního týmu klubu, kteří v daném roce aktivně v klubu působí a jejichž trvalý pobyt je mimo území Ostrava-město;**
- **Uznatelné věcné ceny jsou i dárkové poukazy na sportovní potřeby.**

# Uznatelné náklady ..

- **opravy a udržování sportovišť** – drobné opravy a údržba sportovišť neinvestičního charakteru (v maximální souhrnné částce do 30 % z maximální výše poskytnuté dotace), **příčemž tyto neinvestiční náklady nelze jako uznatelné uplatnit v případě opravy a údržby majetku, který je ve vlastnictví SMO a městských obvodů SMO, příspěvkových organizací zřízeným SMO nebo městským obvodem SMO, obchodních společností s majetkovou účastí SMO nebo městského obvodu SMO;**
- **Pozor na rozdíl mezi osobními náklady a externě dodanými službami! Byla zrušena limitní hodinová sazba, nově zaveden celkový finanční limit, a to buď na službu nebo na osobu;**
- **V rámci ubytování lze použít i na doprovod sportovce ZTP/P;**
- **paušální náklady projektu**, tedy nákladů jejichž výše nemusí být prokazována v rámci finančního vypořádání dotace jsou stanoveny ve výši **10 % poskytnuté dotace, maximálně však do výše 100 000 Kč.**

# Nově ..

- **Florbal a gymnastika** jsou nově zařazeny do vyšší kategorie pro přiznání navýšení za akreditaci SCM, SpS, akademie

Sport	Maximální výše navýšení
Fotbal /hokej	500 000 Kč
Basketbal/volejbal/ <b>florbal</b> /házená/atletika/ <b>gymnastika</b>	400 000 Kč
Ostatní sporty (např. lukostřelba, box, badminton, šerm, baseball, lyže, snowboard)	200 000 Kč

# Žádost....

Ostatní informace	
Místo realizace:	
Návrh způsobu prezentace města:	
Stručný popis činnosti/aktivit žadatele (přehled dosažených výsledků, členská základna, sportovní a trenérské zázemí, kvalita a prestiž sportovních akcí apod.)	
Cílová skupina projektu <sup>1</sup>	Počet členů s <u>trvalým pobytem</u> na území obce s rozšířenou působností Ostrava (okresu Ostrava – město)
Soutěžní čl. 5-13 let:	
Soutěžní čl. 14-21 let:	
Nesoutěžní čl. 5-21 let:	
Počet členů	
Hendikepovaní čl.:	
Trenéři (s licenci):	
<i><sup>1</sup>Počty členů uvedené v tabulce se musí shodovat s počty členů z formuláře členské základny, který je povinnou přílohou k žádosti.</i>	
Sportovní centrum mládeže	
Sportovní centrum mládeže:	Ano <input type="checkbox"/> Ne <input type="checkbox"/>
Uveďte přesný název a úroveň Vašeho sportovního centra, střediska:	Ano <input type="checkbox"/> Ne <input type="checkbox"/>
Platnost licence	od: <input type="text"/> do: <input type="text"/>
Finanční historie žadatele - informace za poslední uzavřené účetní období dle výsledovky/účetní závěrky nebo zprávy o činnosti	
Celkové náklady/výdaje žadatele:	
Celkové výnosy/příjmy žadatele:	0
z toho:	
Národní sportovní agentura:	

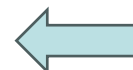

**Členové s trvalým pobytem na území okresu Ostrava – město**

(shodují se s počty z formuláře členské základny)

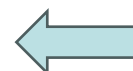

**SCM, SpS, akreditovaná sportovní akademie..**



# Program na podporu sportovních akcí

**Bc. Martina Tisoňová**



# Program na podporu sportovních akcí z rozpočtu statutárního města Ostravy pro rok 2025

## Tímto programem...

... podporujeme pořádání akcí, které mají významný podíl na celkovém dění na území statutárního města Ostravy, s místní i mezinárodní účastí sportovců i účastníků. Tyto akce jsou vysoce prestižní záležitostmi a svým účelem přispívají k propagaci SMO.

## .... a to v tomto finančním rámci

- celkový předpokládaný objem peněžních prostředků → **16 500 000 Kč**
- maximální výše poskytnuté dotace na jeden projekt → **1 000 000 Kč**
- minimální výše poskytnuté dotace na jeden projekt → **50 000 Kč**

## Stále platí, že ...

- žadatel je oprávněn požádat si maximálně o 50 % z **celkové výše uznatelných nákladů**, které jsou v souladu s tímto Programem,
- žadatel je oprávněn předložit v rámci programu **maximálně 3 žádosti**, a to vždy **jednu žádost na jednu akci**.
- pojem „**sportovní akce**“ neznamena **série celoročních turnajů, dlouhodobé soutěže a ligy, na které se tento program nevztahuje**.

# Uznatelné náklady ..

- **Uznatelným nákladem je náklad, který je uveden v položkovém rozpočtu projektu, přičemž jsou povoleny libovolné přesuny mezi jednotlivými nákladovými položkami za podmínky **dodržení limitů** uvedených u konkrétních nákladových druhů.**
- **DOPORUČUJEME do žádosti uvést všechny druhy uznatelných nákladů, čímž předejdeme tvorbě dodatků;**
- **Nově položka Náklady na volnočasové atrakce pro děti;**
- **Uznatelné věcné ceny jsou i dárkové poukazy na sportovní potřeby;**
- **Pozor na rozdíl mezi osobními náklady a externě dodanými službami! Byla zrušena limitní hodinová sazba, nově zaveden celkový finanční limit, a to buď na službu nebo na osobu;**
- **V rámci ubytování lze použít i na doprovod sportovce ZTP/P;**
- **V rámci internetových, webových a tiskových služeb možnost použití max. ve výši 20% z poskytnuté dotace**

# Při finančním vypořádání dotace je příjemce povinen předložit...

- **přehled skutečných uznatelných nákladů projektu**  
(prokazující 50% spoluúčast na celkových skutečných uznatelných nákladech)
- přehled **dalších zdrojů** financování daného projektu
- **závěrečná zpráva – slovní zhodnocení projektu**

  
**Vše na jednom formuláři!**

- seznam účetních dokladů vztahujících se k uznatelným nákladům projektu a seznam účetních dokladů, vztahujících se k nákladům projektu, které byly kryty předmětnou dotací, a to včetně uvedení obsahu jednotlivých účetních dokladů (v jakékoli formě a prokazatelně z účetního systému).
- Pokud je předepsána minimální hodnota účetního dokladu 1 000 Kč znamená to samotný daňový doklad, nikoli vlastní hromadný výdajový pokladní doklad!!!

# Program na podporu sportovní infrastruktury - výstavba, rekonstrukce, opravy

**Lucie Potschová**



# Program na podporu sportovní infrastruktury - výstavba, rekonstrukce, opravy na území statutárního města Ostravy v roce 2025

## Tímto programem....

... podporujeme budování a rozvoj kvalitní sportovní infrastruktury, která je nezbytná pro realizaci pohybových aktivit na území statutárního města Ostravy. **Cílem** Programu je zajištění udržování kvalitních technických podmínek sportovišť, rozšiřování a modernizace sportovní infrastruktury na území statutárního města Ostravy.

## .... a to v tomto finančním rámci

- celkový předpokládaný objem peněžních prostředků → **16 500 000 Kč**
- maximální výše poskytnuté dotace na jeden projekt → **2 000 000 Kč**
- minimální výše poskytnuté dotace na jeden projekt → **50 000 Kč**

## Stále platí, že ...

- Žadatel je oprávněn předložit **maximálně 2 žádosti** do tohoto dotačního programu, kdy jedna žádost je v maximálním počtu 2 různých akcí s oddělenými rozpočty. Bude-li jedna žádost obsahovat požadavek na podporu více než 2 různých akcí s oddělenými rozpočty, bude vyřazena.
- Realizace projektu **musí být na území SMO.**





## V Programu lze žádat na investiční a neinvestiční výdaje v tomto rozsahu...

- **Technické zhodnocení zařízení sportovní infrastruktury**, čímž rozumíme výdaje na dokončené nástavby, přístavby a stavební úpravy, rekonstrukce a modernizace majetku s PC nad 80 tis. Kč;
- **Pořízení samostatné movité věci nebo souboru movitých věcí**, která musí souviset s provozovanou činností, má dobu použitelnosti nad 1 rok a PC je vyšší než 80 tis. Kč;
- Náklady na **novou výstavbu sportovní infrastruktury**;
- **Náklady na projektovou dokumentaci k investičním projektům**, která se vztahuje k provozované sportovní činnosti;
- **Náklady na výstavbu či rekonstrukci obnovitelných zdrojů energie**;
- **Náklady na hospodaření s vodou**;
- **Náklady na opravy sportovní infrastruktury**;
- **Náklady technického a autorského dozoru (v průběhu realizace předmětu dotace)**.

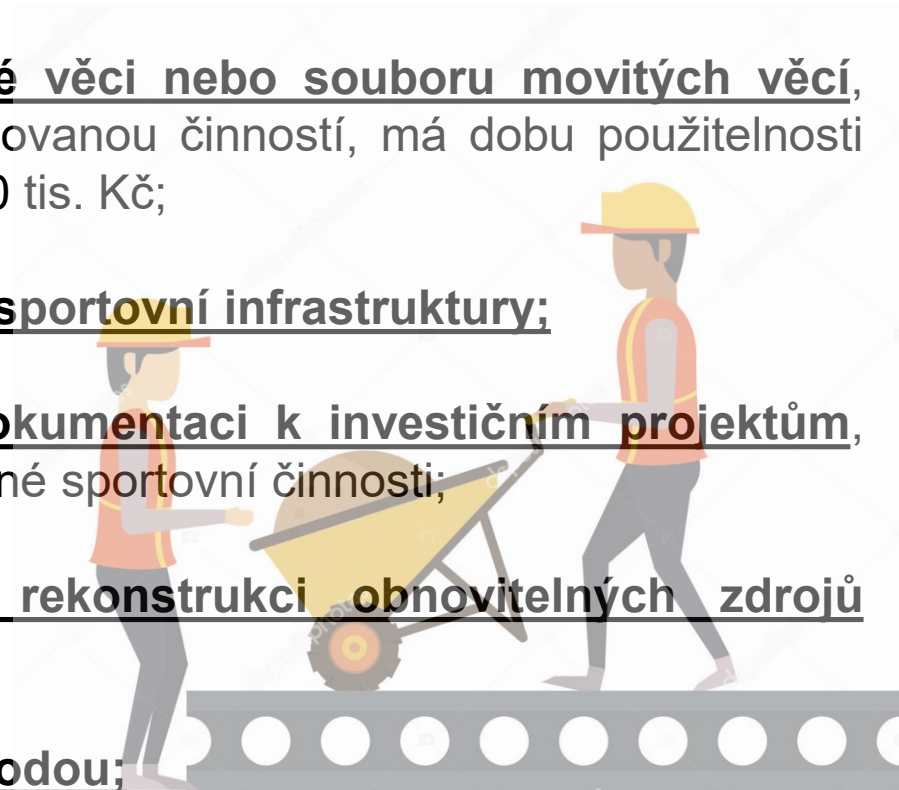

# POZOR NA VZTAH K NEMOVITOSTI SPOJENOU S INVESTIČNÍ AKCÍ...

- **U veškerých investičních akcí**, a to technické zhodnocení majetku, nová výstavba, projektovou dokumentaci, výstavbu a rekonstrukcí obnovitelných zdrojů energie či hospodaření s vodou je podmínka, **že pozemek či majetek, ke kterému se výše uvedené výdaje vztahují jsou buď ve vlastnictví žadatele, nebo na pozemku či majetku v nájmu, výpůjčce nebo pachtu, případně na základě jiného právního titulu nebo s právem stavby v minimální délce trvání 10 let, což je doba udržitelnosti projektu!!!**
- **Neinvestičními náklady na opravy** rozumíme odstranění částečného fyzického opotřebení nebo poškození za účelem uvedení do předchozího nebo provozuschopného stavu. Minimální hodnota opravy je 50 tis. Kč.

**Výše uvedené investiční a neinvestiční náklady nelze jako uznatelné uplatnit v případě, že se jedná o majetek, který je ve vlastnictví SMO a městských obvodů SMO, příspěvkových či obchodních společností zřízených SMO nebo městskými obvody SMO.**

- Pořízení samostatné movité věci má nově dobu udržitelnosti zkrácenu na 5 let.

## Důležité...

- V případě poskytnuté dotace na projektovou dokumentaci je příjemce zavázán zahájit fyzickou realizaci díla, které je předmětem této projektové dokumentace, nejpozději do 5 let od poskytnutí dotace. V případě, že tato fyzická realizace nebude do 5 let od poskytnutí dotace zahájena, je příjemce povinen dotaci vrátit v plné výši.
- Projektová dokumentace se musí vztahovat k nové výstavbě či technickému zhodnocení majetku, který je ve vlastnictví žadatele, nebo na majetku v nájmu, výpůjčce nebo pachtu, případně na základě jiného právního titulu nebo s právem stavby v minimální délce trvání 10 let, což je doba udržitelnosti projektu!!!
- Výše uvedené náklady na PD nelze jako uznatelné uplatnit v případě, že se jedná o majetek, který je ve vlastnictví SMO a městských obvodů SMO, příspěvkových či obchodních společností zřízených SMO nebo městskými obvody SMO.

# Co doporučujeme...

- před odesláním žádosti zkontrolujte návaznost cíle projektu na jeho popis a rozpočet!!!
- před odesláním zkontrolujte, zda máte všechny povinné přílohy
- před podpisem smlouvy si ji důkladně pročtěte!!! A to zejména základní údaje v hlavičce smlouvy, podmínky smlouvy, účel a termíny a povolené použití prostředků.  
Nepodceňte podmínky vyúčtování ve vztahu k rozpočtu.

**Pokud je něco nejasné, rádi vysvětlíme!!!**



# Děkujeme za pozornost

tým odboru sportu MMO

[www.fajnovysport.cz](http://www.fajnovysport.cz)

